夕刊 臺灣日日新報 (第二版) (明治卅一年五月九日第三種郵便物認可) 昭和十八年五月三十日 (日曜日) 第一万五千五百三十一號 (一)

臺灣新民

五月二十九日

二期作米買入價格

石當四五圓五五錢

新に二期作米買入價格 一石當四圓五五錢

米穀對策 齋藤總務長官談

二期作米買入價格

米管委員會

諮問第一四號に答申す

戰死を哀悼

故山本元帥に衆院弔詞

會長挨拶(要旨)

天皇陛下御答電

ヒトラー獨總統に

天皇陛下に拜謁

菅原中將軍狀を奏上

擧國一體戰爭完遂

第十七回目の臨時議會

樞軸戰勝の大黑柱

獨紙、日本海軍を絶讚

米の欺瞞を再認識

比島人の精神的更生

日華本然の協力

谷大使北京で言明

日佛印第二次會談

物資協定交涉急速妥結か

十一市に市長候補者の推薦命令

重慶軍の厭戰濃化

拾收つかぬ敵戰力低下

臨軍航空整備學校の卒業式

赤軍に焦躁の色

ハリコフ白熱の戰車戰

私學制度の刷新

米の野望、英瀕く不安

太平洋の基地保有の放言

米戰時動員局設立

米の野望、世界侵略の野望

米輿論、政府を非難

勞務配置轉換に伴ふ勤勞對策

企業整備に萬全

松村英一著【最新刊】 四二・一〇 〒一〇
現代短歌の志向
西村孝次著 四六・二〇〇 〒一二
批評と信仰
柳虛心著 四六・二〇〇 〒一二
彩る花束
野口雨情著 四六・二〇〇 〒一二
人事
文林堂双魚房

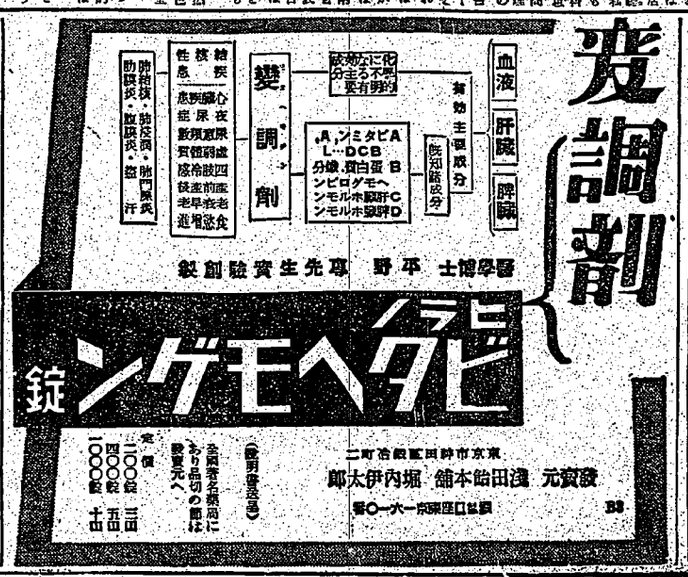

三日間の赤誠の結昌

百二十萬圓を突破

海軍武官府へ獻金殺到

山本元帥國葬當日（五月五日）全國民が一齊に感謝を捧げしめたが、各地の學校生徒にも大東亞民族の胸に新鮮として永遠に生きる米英撃滅の誓は感激の火の如く燃えさかり、臺灣に於ても三十八萬人（十日、當地北利組合から十一萬圓の全額完納）を超へる國民が一齊に立ち上つて一億でも多く一億でも多く獻金を、と海軍武官府へ殺到したが、十日午後四ノ三第山第二民二百圓、日曜町二ノ一九第第二民百圓

日章旗を掲げ感謝

海軍記念日　バルガス長官布告

【マニラ十日發同盟通信】比島獨立後はじめての海軍記念日たる本日は、マニラ市内の各官衙、學校、會社、商店は一齊に日章旗を掲げ、バルガス比島大統領は左の如き日本海軍に對する感謝の談話を發表、全比島民は日本海軍に對し感謝の念を捧げてゐるが、この感謝の念は日本海軍が比島獨立の爲に與へた援助に對してのみではなく、日本海軍が大東亞戰爭の開始以來、太平洋の制海權を確保するために米英艦隊の擊滅に全力を盡し、その偉大なる功績に對しても捧げられてゐるものである

海兵へ血書嘆願

基隆郡下に熱血の二君

【基隆電話通信】「征け海の勇者へ」基隆郡下の熱烈なる海軍を讃美する感激の血書を認めて海軍に入團を願ひ出たのである、この感激の血書を認めた二名の青年は基隆郡下のトップを切つて海軍の採用を願ひ出たのである、二名の青年とは基隆郡下某國民學校高等科二年生某君（一四）と同校初等科六年生某君（一二）の二人で、某君は父兄の許しを得ず、ひそかに血書を認めて海軍に入團を願ひ出たのである、某君は「父兄の許しを得ずに勝手なことをしたと叱られるかもしれないが、今日の日本の國難をみつめる時、一日も早く海軍に入團して米英撃滅の爲に働きたい」と語つてゐる、某君は「今こそ二億國民の感激に燃へる時である、基隆郡下の一トップを切つて海軍の採用を願ひ出たのである」と語つてゐる

遂に降る工部局の旗

鼓浪嶼完全に國府に還る

【廈門七日發同盟】（十八日發）廈門鼓浪嶼工部局は遂に國府に還る事となり、七日午前十時半より工部局大會議室に於て、國府側より陳籙氏、日本側より參事官代理として岡崎總領事館警察署長、工部局側より總董ハーバート・ウォーカー氏、副總董ジョン・ロス氏、警務長ジョン・ヘンリー氏、會計長ジョン・ウィルソン氏、秘書

臺灣日日新報　第一萬五千五百三十一號　昭和十八年五月三十日（日曜日）　（第二版）　（明治卅一年五月九日第三種郵便物認可）

大陸南方輝く武勲甲
九勇士に殊勲甲
陸軍關係の論功行賞

【東京發】陸軍省發表（六月二十九日十六時）

第二次長沙作戰に於ける武功抜群なりし的野歩兵部隊、同配屬部隊に對し愛に軍司令官よりこれ〳〵感狀を授與せられたり

感狀

的野歩兵部隊
同配屬部隊

右は陸軍大佐岡部直三郎の指揮に隷して昭和十七年第二次長沙作戰に參加し敵第十九軍の精鋭なる部隊を撃滅するや敵の退路を遮斷せんとして長驅追撃を敢行し常に敵軍隊の中核となりて勇戰奮闘其の功績顯著なり

的野、片岡兩大佐の略歷

【東京發】陸軍大佐的野憲一郎　本籍福岡縣田川郡川崎町、明治卅六年六月十一日生、同卅年陸軍士官學校卒業、同卅四年歩兵第一聯隊附、同卅六年十二月歩兵少尉に任官、大正十四年中尉、昭和六年大尉、同十四年少佐に進み歩兵第二十三聯隊大隊長、同十六年十一月歩兵第二十三聯隊附、同十七年三月歩兵中佐に進み同年四月二十九日附を以て現職に補せらる

【東京發】陸軍大佐岡部直三郎　本籍福岡縣京都郡苅田町、明治卅六年十月生、同卅年陸軍士官學校卒業、同卅四年歩兵少尉に任官、大正十四年中尉、昭和六年大尉、同十四年少佐に進み歩兵第二十三聯隊大隊長、同十六年十一月歩兵第二十三聯隊附、同十七年三月歩兵中佐に進み同年四月二十九日附を以て現職に補せらる

感狀

片岡輜重兵部隊
同　配屬部隊

右は陸軍大佐片岡兩の指揮に隷して昭和十七年第二次長沙作戰に參加し敵第十九軍の精鋭なる部隊を撃滅するや敵の退路を遮斷せんとして長驅追撃を敢行し常に敵軍隊の中核となりて勇戰奮闘其の功績顯著なり

的野、片岡兩大佐の略歷

【東京發】陸軍大佐的野憲一郎　本籍福岡縣田川郡川崎町、明治卅六年六月十一日生、同卅年陸軍士官學校卒業、同卅四年歩兵少尉に任官、大正十四年中尉、昭和六年大尉、同十四年少佐に進み歩兵第二十三聯隊大隊長、同十六年十一月歩兵第二十三聯隊附、同十七年三月歩兵中佐に進み同年四月二十九日附を以て現職に補せらる

【東京發】陸軍大佐片岡直三郎　本籍福岡縣京都郡苅田町、明治卅六年十月生、同卅年陸軍士官學校卒業、同卅四年歩兵少尉に任官、大正十四年中尉、昭和六年大尉、同十四年少佐に進み歩兵第二十三聯隊大隊長、同十六年十一月歩兵第二十三聯隊附、同十七年三月歩兵中佐に進み同年四月二十九日附を以て現職に補せらる

壯烈・戰死を追悼
故山本元帥に賞院弔詞

【東京發】故山本元帥國葬當日（十九日）參院本會議は午前十時二十分開會、議長より左の如き弔詞を朗讀し、次で一同起立して哀悼の意を表した

故山本元帥に
滿國勳章贈與

【新京二十九日發同盟】滿洲國皇帝陛下には故山本五十六元帥に對し大勳位菊花大綬章を贈與あらせられるべき旨仰出され二十九日勅使をもつて大勳位菊花大綬章を贈與された

黑田陸軍中將親補
最高指揮官更迭

【東京發】（六月二十九日發同盟）比島方面最高指揮官陸軍中將黑田重德親補せられ、後任は陸軍中將山下奉文親補せられ本日二十九日着任せり

新比島建設邁進望む
黑田最高指揮官聲明

【マニラ發同盟】比島方面最高指揮官に親補せられた黒田中將は二十九日午後マニラ着の飛行機にて（前任者に對し比島に赴任）左の如き聲明を發表した

比島における作戰は既に第一段階を終了し、今や第二段階に入らんとしつゝあるが、この段階は第一段階に比し一層困難なる作戰を要求するものである、之が爲には陸海軍相協力の下に一體となり、全力を擧げて邁進しなければならない

比島における作戰は既に第一段階を終了し、今や第二段階に入らんとしつゝあるが、この段階は第一段階に比し一層困難なる作戰を要求するものである、之が爲には陸海軍相協力の下に一體となり、全力を擧げて邁進しなければならない

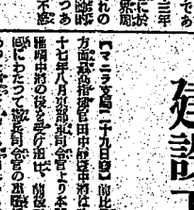

黒田陸軍中將
比島方面最高指揮官更迭

（マニラ支局特電二十九日發）比島派遣軍五月二十九日發表―比島方面最高指揮官陸軍中將黒田重德親補せられ、後任は陸軍中將山下奉文親補せられ本日二十九日着任せり

【マニラ二十九日發同盟】比島方面最高指揮官黒田中將は二十九日午後マニラ着の飛行機にて（前任者に對し比島に赴任）左の如き聲明を發表した

比島における作戰は既に第一段階を終了し、今や第二段階に入らんとしつゝあるが、この段階は第一段階に比し一層困難なる作戰を要求するものである、之が爲には陸海軍相協力の下に一體となり、全力を擧げて邁進しなければならない

故山本元帥に
滿國勳章贈與

【新京二十九日發同盟】滿洲國皇帝陛下には故山本五十六元帥に對し大勳位菊花大綬章を贈與あらせられるべき旨仰出され二十九日勅使をもつて大勳位菊花大綬章を贈與された

壯烈・戰死を追悼
故山本元帥に賞院弔詞

【東京發】（六月二十九日發同盟）參院本會議は午前十時二十分開會、議長より左の如き弔詞を朗讀し、次で一同起立して哀悼の意を表した

感狀

的野歩兵部隊
同　配屬部隊

右は陸軍大佐的野憲一郎の指揮に隷して昭和十七年第二次長沙作戰に參加し敵第十九軍の精鋭なる部隊を撃滅するや敵の退路を遮斷せんとして長驅追撃を敢行し常に敵軍隊の中核となりて勇戰奮闘其の功績顯著なり

陸軍省發表（六月二十九日十六時）

第二次長沙作戰に於ける武功抜群なりし的野歩兵部隊、同配屬部隊に對し愛に軍司令官よりこれ〳〵感狀を授與せられたり

的野、片岡部隊に感狀
第二次長沙作戰に偉動

【東京發】昭和十七年中支に於ける第二次長沙作戰に參加した第二十三師團（師團長中將酒井隆）などの部隊の戰力發揮を讃美するとともに、同師團長岡部直三郎大佐、同的野憲一郎大佐などの指揮官の戰功顯著なりしことに對し感狀がそれぞれ授與されたが、この感狀は既報の通り六月二十四日に發せられた

大陸南方輝く武勲甲
九勇士に殊勲甲
陸軍關係の論功行賞

【東京發】

社説

一般企業整備と再編成
理論的の指導方向に就いて

一

政府は來る六月十五日より三日間閣議決定を以て、各般企業の整備と再編成とに關する臨時措置に關する件を實施することとなつた。之は今次大東亞戰爭の目的は、米英を中心とする敵性的勢力を東亞の地域に於て完全に排除し、大東亞共榮圏の確立を期することにあるが、之が爲には、大東亞共榮圏内の資源を最大限度に開發し、之を有機的に結合して、大東亞戰爭遂行の爲に最も有效に活用することが必要であつて、若しこの目的に副はざるものあるときは、假令それが從來如何に隆盛を極めたものであつても、容赦なく之を整理し、轉換せしめ、以て大東亞戰爭の目的完遂に邁進せんとするものである。

二

企業整備に當つては、從來とても單に官權の力のみに頼るのではなく、關係業者の自發的協力に俟つ點が多かつたのであつて、現下の如く具體的の方向についてはつきりとした指導を缺いたならば、單に官權の壓力に屈するのみならず、業者相互の間に於ても、或は不安動搖を來し、或は無用の摩擦を生ずる虞れがあるので、政府は今回の措置に當つて、その整備の方向について、業者に對し明確なる指導を與へ、業者をして自發的に整備の實を擧げしめんとするものである。

三

企業整備に當つては、從來とても單に官權の力のみに頼るのではなく、關係業者の自發的協力に俟つ點が多かつたのであつて、現下の如く具體的の方向についてはつきりとした指導を缺いたならば、單に官權の壓力に屈するのみならず、業者相互の間に於ても、或は不安動搖を來し、或は無用の摩擦を生ずる虞れがあるので、政府は今回の措置に當つて、その整備の方向について、業者に對し明確なる指導を與へ、業者をして自發的に整備の實を擧げしめんとするものである。

四

今回の措置は、從來とても單に官權の力のみに頼るのではなく、關係業者の自發的協力に俟つ點が多かつたのであつて、現下の如く具體的の方向についてはつきりとした指導を缺いたならば、單に官權の壓力に屈するのみならず、業者相互の間に於ても、或は不安動搖を來し、或は無用の摩擦を生ずる虞れがあるので、政府は今回の措置に當つて、その整備の方向について、業者に對し明確なる指導を與へ、業者をして自發的に整備の實を擧げしめんとするものである。

五

今回の措置は、從來とても單に官權の力のみに頼るのではなく、關係業者の自發的協力に俟つ點が多かつたのであつて、現下の如く具體的の方向についてはつきりとした指導を缺いたならば、單に官權の壓力に屈するのみならず、業者相互の間に於ても、或は不安動搖を來し、或は無用の摩擦を生ずる虞れがあるので、政府は今回の措置に當つて、その整備の方向について、業者に對し明確なる指導を與へ、業者をして自發的に整備の實を擧げしめんとするものである。

六

今回の措置は、從來とても單に官權の力のみに頼るのではなく、關係業者の自發的協力に俟つ點が多かつたのであつて、現下の如く具體的の方向についてはつきりとした指導を缺いたならば、單に官權の壓力に屈するのみならず、業者相互の間に於ても、或は不安動搖を來し、或は無用の摩擦を生ずる虞れがあるので、政府は今回の措置に當つて、その整備の方向について、業者に對し明確なる指導を與へ、業者をして自發的に整備の實を擧げしめんとするものである。

七

今回の措置は、從來とても單に官權の力のみに頼るのではなく、關係業者の自發的協力に俟つ點が多かつたのであつて、現下の如く具體的の方向についてはつきりとした指導を缺いたならば、單に官權の壓力に屈するのみならず、業者相互の間に於ても、或は不安動搖を來し、或は無用の摩擦を生ずる虞れがあるので、政府は今回の措置に當つて、その整備の方向について、業者に對し明確なる指導を與へ、業者をして自發的に整備の實を擧げしめんとするものである。

八

今回の措置は、從來とても單に官權の力のみに頼るのではなく、關係業者の自發的協力に俟つ點が多かつたのであつて、現下の如く具體的の方向についてはつきりとした指導を缺いたならば、單に官權の壓力に屈するのみならず、業者相互の間に於ても、或は不安動搖を來し、或は無用の摩擦を生ずる虞れがあるので、政府は今回の措置に當つて、その整備の方向について、業者に對し明確なる指導を與へ、業者をして自發的に整備の實を擧げしめんとするものである。

九

今回の措置は、從來とても單に官權の力のみに頼るのではなく、關係業者の自發的協力に俟つ點が多かつたのであつて、現下の如く具體的の方向についてはつきりとした指導を缺いたならば、單に官權の壓力に屈するのみならず、業者相互の間に於ても、或は不安動搖を來し、或は無用の摩擦を生ずる虞れがあるので、政府は今回の措置に當つて、その整備の方向について、業者に對し明確なる指導を與へ、業者をして自發的に整備の實を擧げしめんとするものである。

十

今回の措置は、從來とても單に官權の力のみに頼るのではなく、關係業者の自發的協力に俟つ點が多かつたのであつて、現下の如く具體的の方向についてはつきりとした指導を缺いたならば、單に官權の壓力に屈するのみならず、業者相互の間に於ても、或は不安動搖を來し、或は無用の摩擦を生ずる虞れがあるので、政府は今回の措置に當つて、その整備の方向について、業者に對し明確なる指導を與へ、業者をして自發的に整備の實を擧げしめんとするものである。

十一

今回の措置は、從來とても單に官權の力のみに頼るのではなく、關係業者の自發的協力に俟つ點が多かつたのであつて、現下の如く具體的の方向についてはつきりとした指導を缺いたならば、單に官權の壓力に屈するのみならず、業者相互の間に於ても、或は不安動搖を來し、或は無用の摩擦を生ずる虞れがあるので、政府は今回の措置に當つて、その整備の方向について、業者に對し明確なる指導を與へ、業者をして自發的に整備の實を擧げしめんとするものである。

十二

今回の措置は、從來とても單に官權の力のみに頼るのではなく、關係業者の自發的協力に俟つ點が多かつたのであつて、現下の如く具體的の方向についてはつきりとした指導を缺いたならば、單に官權の壓力に屈するのみならず、業者相互の間に於ても、或は不安動搖を來し、或は無用の摩擦を生ずる虞れがあるので、政府は今回の措置に當つて、その整備の方向について、業者に對し明確なる指導を與へ、業者をして自發的に整備の實を擧げしめんとするものである。

十三

今回の措置は、從來とても單に官權の力のみに頼るのではなく、關係業者の自發的協力に俟つ點が多かつたのであつて、現下の如く具體的の方向についてはつきりとした指導を缺いたならば、單に官權の壓力に屈するのみならず、業者相互の間に於ても、或は不安動搖を來し、或は無用の摩擦を生ずる虞れがあるので、政府は今回の措置に當つて、その整備の方向について、業者に對し明確なる指導を與へ、業者をして自發的に整備の實を擧げしめんとするものである。

十四

今回の措置は、從來とても單に官權の力のみに頼るのではなく、關係業者の自發的協力に俟つ點が多かつたのであつて、現下の如く具體的の方向についてはつきりとした指導を缺いたならば、單に官權の壓力に屈するのみならず、業者相互の間に於ても、或は不安動搖を來し、或は無用の摩擦を生ずる虞れがあるので、政府は今回の措置に當つて、その整備の方向について、業者に對し明確なる指導を與へ、業者をして自發的に整備の實を擧げしめんとするものである。

十五

今回の措置は、從來とても單に官權の力のみに頼るのではなく、關係業者の自發的協力に俟つ點が多かつたのであつて、現下の如く具體的の方向についてはつきりとした指導を缺いたならば、單に官權の壓力に屈するのみならず、業者相互の間に於ても、或は不安動搖を來し、或は無用の摩擦を生ずる虞れがあるので、政府は今回の措置に當つて、その整備の方向について、業者に對し明確なる指導を與へ、業者をして自發的に整備の實を擧げしめんとするものである。

十六

今回の措置は、從來とても單に官權の力のみに頼るのではなく、關係業者の自發的協力に俟つ點が多かつたのであつて、現下の如く具體的の方向についてはつきりとした指導を缺いたならば、單に官權の壓力に屈するのみならず、業者相互の間に於ても、或は不安動搖を來し、或は無用の摩擦を生ずる虞れがあるので、政府は今回の措置に當つて、その整備の方向について、業者に對し明確なる指導を與へ、業者をして自發的に整備の實を擧げしめんとするものである。

十七

今回の措置は、從來とても單に官權の力のみに頼るのではなく、關係業者の自發的協力に俟つ點が多かつたのであつて、現下の如く具體的の方向についてはつきりとした指導を缺いたならば、單に官權の壓力に屈するのみならず、業者相互の間に於ても、或は不安動搖を來し、或は無用の摩擦を生ずる虞れがあるので、政府は今回の措置に當つて、その整備の方向について、業者に對し明確なる指導を與へ、業者をして自發的に整備の實を擧げしめんとするものである。

十八

今回の措置は、從來とても單に官權の力のみに頼るのではなく、關係業者の自發的協力に俟つ點が多かつたのであつて、現下の如く具體的の方向についてはつきりとした指導を缺いたならば、單に官權の壓力に屈するのみならず、業者相互の間に於ても、或は不安動搖を來し、或は無用の摩擦を生ずる虞れがあるので、政府は今回の措置に當つて、その整備の方向について、業者に對し明確なる指導を與へ、業者をして自發的に整備の實を擧げしめんとするものである。

十九

今回の措置は、從來とても單に官權の力のみに頼るのではなく、關係業者の自發的協力に俟つ點が多かつたのであつて、現下の如く具體的の方向についてはつきりとした指導を缺いたならば、單に官權の壓力に屈するのみならず、業者相互の間に於ても、或は不安動搖を來し、或は無用の摩擦を生ずる虞れがあるので、政府は今回の措置に當つて、その整備の方向について、業者に對し明確なる指導を與へ、業者をして自發的に整備の實を擧げしめんとするものである。

二十

今回の措置は、從來とても單に官權の力のみに頼るのではなく、關係業者の自發的協力に俟つ點が多かつたのであつて、現下の如く具體的の方向についてはつきりとした指導を缺いたならば、單に官權の壓力に屈するのみならず、業者相互の間に於ても、或は不安動搖を來し、或は無用の摩擦を生ずる虞れがあるので、政府は今回の措置に當つて、その整備の方向について、業者に對し明確なる指導を與へ、業者をして自發的に整備の實を擧げしめんとするものである。

二十一

今回の措置は、從來とても單に官權の力のみに頼るのではなく、關係業者の自發的協力に俟つ點が多かつたのであつて、現下の如く具體的の方向についてはつきりとした指導を缺いたならば、單に官權の壓力に屈するのみならず、業者相互の間に於ても、或は不安動搖を來し、或は無用の摩擦を生ずる虞れがあるので、政府は今回の措置に當つて、その整備の方向について、業者に對し明確なる指導を與へ、業者をして自發的に整備の實を擧げしめんとするものである。

二十二

今回の措置は、從來とても單に官權の力のみに頼るのではなく、關係業者の自發的協力に俟つ點が多かつたのであつて、現下の如く具體的の方向についてはつきりとした指導を缺いたならば、單に官權の壓力に屈するのみならず、業者相互の間に於ても、或は不安動搖を來し、或は無用の摩擦を生ずる虞れがあるので、政府は今回の措置に當つて、その整備の方向について、業者に對し明確なる指導を與へ、業者をして自發的に整備の實を擧げしめんとするものである。

二十三

今回の措置は、從來とても單に官權の力のみに頼るのではなく、關係業者の自發的協力に俟つ點が多かつたのであつて、現下の如く具體的の方向についてはつきりとした指導を缺いたならば、單に官權の壓力に屈するのみならず、業者相互の間に於ても、或は不安動搖を來し、或は無用の摩擦を生ずる虞れがあるので、政府は今回の措置に當つて、その整備の方向について、業者に對し明確なる指導を與へ、業者をして自發的に整備の實を擧げしめんとするものである。

二十四

今回の措置は、從來とても單に官權の力のみに頼るのではなく、關係業者の自發的協力に俟つ點が多かつたのであつて、現下の如く具體的の方向についてはつきりとした指導を缺いたならば、單に官權の壓力に屈するのみならず、業者相互の間に於ても、或は不安動搖を來し、或は無用の摩擦を生ずる虞れがあるので、政府は今回の措置に當つて、その整備の方向について、業者に對し明確なる指導を與へ、業者をして自發的に整備の實を擧げしめんとするものである。

二十五

今回の措置は、從來とても單に官權の力のみに頼るのではなく、關係業者の自發的協力に俟つ點が多かつたのであつて、現下の如く具體的の方向についてはつきりとした指導を缺いたならば、單に官權の壓力に屈するのみならず、業者相互の間に於ても、或は不安動搖を來し、或は無用の摩擦を生ずる虞れがあるので、政府は今回の措置に當つて、その整備の方向について、業者に對し明確なる指導を與へ、業者をして自發的に整備の實を擧げしめんとするものである。

二十六

今回の措置は、從來とても單に官權の力のみに頼るのではなく、關係業者の自發的協力に俟つ點が多かつたのであつて、現下の如く具體的の方向についてはつきりとした指導を缺いたならば、單に官權の壓力に屈するのみならず、業者相互の間に於ても、或は不安動搖を來し、或は無用の摩擦を生ずる虞れがあるので、政府は今回の措置に當つて、その整備の方向について、業者に對し明確なる指導を與へ、業者をして自發的に整備の實を擧げしめんとするものである。

二十七

今回の措置は、從來とても單に官權の力のみに頼るのではなく、關係業者の自發的協力に俟つ點が多かつたのであつて、現下の如く具體的の方向についてはつきりとした指導を缺いたならば、單に官權の壓力に屈するのみならず、業者相互の間に於ても、或は不安動搖を來し、或は無用の摩擦を生ずる虞れがあるので、政府は今回の措置に當つて、その整備の方向について、業者に對し明確なる指導を與へ、業者をして自發的に整備の實を擧げしめんとするものである。

二十八

今回の措置は、從來とても單に官權の力のみに頼るのではなく、關係業者の自發的協力に俟つ點が多かつたのであつて、現下の如く具體的の方向についてはつきりとした指導を缺いたならば、單に官權の壓力に屈するのみならず、業者相互の間に於ても、或は不安動搖を來し、或は無用の摩擦を生ずる虞れがあるので、政府は今回の措置に當つて、その整備の方向について、業者に對し明確なる指導を與へ、業者をして自發的に整備の實を擧げしめんとするものである。

二十九

今回の措置は、從來とても單に官權の力のみに頼るのではなく、關係業者の自發的協力に俟つ點が多かつたのであつて、現下の如く具體的の方向についてはつきりとした指導を缺いたならば、單に官權の壓力に屈するのみならず、業者相互の間に於ても、或は不安動搖を來し、或は無用の摩擦を生ずる虞れがあるので、政府は今回の措置に當つて、その整備の方向について、業者に對し明確なる指導を與へ、業者をして自發的に整備の實を擧げしめんとするものである。

三十

今回の措置は、從來とても單に官權の力のみに頼るのではなく、關係業者の自發的協力に俟つ點が多かつたのであつて、現下の如く具體的の方向についてはつきりとした指導を缺いたならば、單に官權の壓力に屈するのみならず、業者相互の間に於ても、或は不安動搖を來し、或は無用の摩擦を生ずる虞れがあるので、政府は今回の措置に當つて、その整備の方向について、業者に對し明確なる指導を與へ、業者をして自發的に整備の實を擧げしめんとするものである。

三十一

今回の措置は、從來とても單に官權の力のみに頼るのではなく、關係業者の自發的協力に俟つ點が多かつたのであつて、現下の如く具體的の方向についてはつきりとした指導を缺いたならば、單に官權の壓力に屈するのみならず、業者相互の間に於ても、或は不安動搖を來し、或は無用の摩擦を生ずる虞れがあるので、政府は今回の措置に當つて、その整備の方向について、業者に對し明確なる指導を與へ、業者をして自發的に整備の實を擧げしめんとするものである。

三十二

今回の措置は、從來とても單に官權の力のみに頼るのではなく、關係業者の自發的協力に俟つ點が多かつたのであつて、現下の如く具體的の方向についてはつきりとした指導を缺いたならば、單に官權の壓力に屈するのみならず、業者相互の間に於ても、或は不安動搖を來し、或は無用の摩擦を生ずる虞れがあるので、政府は今回の措置に當つて、その整備の方向について、業者に對し明確なる指導を與へ、業者をして自發的に整備の實を擧げしめんとするものである。

三十三

今回の措置は、從來とても單に官權の力のみに頼るのではなく、關係業者の自發的協力に俟つ點が多かつたのであつて、現下の如く具體的の方向についてはつきりとした指導を缺いたならば、單に官權の壓力に屈するのみならず、業者相互の間に於ても、或は不安動搖を來し、或は無用の摩擦を生ずる虞れがあるので、政府は今回の措置に當つて、その整備の方向について、業者に對し明確なる指導を與へ、業者をして自發的に整備の實を擧げしめんとするものである。

三十四

今回の措置は、從來とても單に官權の力のみに頼るのではなく、關係業者の自發的協力に俟つ點が多かつたのであつて、現下の如く具體的の方向についてはつきりとした指導を缺いたならば、單に官權の壓力に屈するのみならず、業者相互の間に於ても、或は不安動搖を來し、或は無用の摩擦を生ずる虞れがあるので、政府は今回の措置に當つて、その整備の方向について、業者に對し明確なる指導を與へ、業者をして自發的に整備の實を擧げしめんとするものである。

三十五

今回の措置は、從來とても單に官權の力のみに頼るのではなく、關係業者の自發的協力に俟つ點が多かつたのであつて、現下の如く具體的の方向についてはつきりとした指導を缺いたならば、單に官權の壓力に屈するのみならず、業者相互の間に於ても、或は不安動搖を來し、或は無用の摩擦を生ずる虞れがあるので、政府は今回の措置に當つて、その整備の方向について、業者に對し明確なる指導を與へ、業者をして自發的に整備の實を擧げしめんとするものである。

三十六

今回の措置は、從來とても單に官權の力のみに頼るのではなく、關係業者の自發的協力に俟つ點が多かつたのであつて、現下の如く具體的の方向についてはつきりとした指導を缺いたならば、單に官權の壓力に屈するのみならず、業者相互の間に於ても、或は不安動搖を來し、或は無用の摩擦を生ずる虞れがあるので、政府は今回の措置に當つて、その整備の方向について、業者に對し明確なる指導を與へ、業者をして自發的に整備の實を擧げしめんとするものである。

三十七

今回の措置は、從來とても單に官權の力のみに頼るのではなく、關係業者の自發的協力に俟つ點が多かつたのであつて、現下の如く具體的の方向についてはつきりとした指導を缺いたならば、單に官權の壓力に屈するのみならず、業者相互の間に於ても、或は不安動搖を來し、或は無用の摩擦を生ずる虞れがあるので、政府は今回の措置に當つて、その整備の方向について、業者に對し明確なる指導を與へ、業者をして自發的に整備の實を擧げしめんとするものである。

三十八

今回の措置は、從來とても單に官權の力のみに頼るのではなく、關係業者の自發的協力に俟つ點が多かつたのであつて、現下の如く具體的の方向についてはつきりとした指導を缺いたならば、單に官權の壓力に屈するのみならず、業者相互の間に於ても、或は不安動搖を來し、或は無用の摩擦を生ずる虞れがあるので、政府は今回の措置に當つて、その整備の方向について、業者に對し明確なる指導を與へ、業者をして自發的に整備の實を擧げしめんとするものである。

三十九

今回の措置は、從來とても單に官權の力のみに頼るのではなく、關係業者の自發的協力に俟つ點が多かつたのであつて、現下の如く具體的の方向についてはつきりとした指導を缺いたならば、單に官權の壓力に屈するのみならず、業者相互の間に於ても、或は不安動搖を來し、或は無用の摩擦を生ずる虞れがあるので、政府は今回の措置に當つて、その整備の方向について、業者に對し明確なる指導を與へ、業者をして自發的に整備の實を擧げしめんとするものである。

四十

今回の措置は、從來とても單に官權の力のみに頼るのではなく、關係業者の自發的協力に俟つ點が多かつたのであつて、現下の如く具體的の方向についてはつきりとした指導を缺いたならば、單に官權の壓力に屈するのみならず、業者相互の間に於ても、或は不安動搖を來し、或は無用の摩擦を生ずる虞れがあるので、政府は今回の措置に當つて、その整備の方向について、業者に對し明確なる指導を與へ、業者をして自發的に整備の實を擧げしめんとするものである。

四十一

今回の措置は、從來とても單に官權の力のみに頼るのではなく、關係業者の自發的協力に俟つ點が多かつたのであつて、現下の如く具體的の方向についてはつきりとした指導を缺いたならば、單に官權の壓力に屈するのみならず、業者相互の間に於ても、或は不安動搖を來し、或は無用の摩擦を生ずる虞れがあるので、政府は今回の措置に當つて、その整備の方向について、業者に對し明確なる指導を與へ、業者をして自發的に整備の實を擧げしめんとするものである。

四十二

今回の措置は、從來とても單に官權の力のみに頼るのではなく、關係業者の自發的協力に俟つ點が多かつたのであつて、現下の如く具體的の方向についてはつきりとした指導を缺いたならば、單に官權の壓力に屈するのみならず、業者相互の間に於ても、或は不安動搖を來し、或は無用の摩擦を生ずる虞れがあるので、政府は今回の措置に當つて、その整備の方向について、業者に對し明確なる指導を與へ、業者をして自發的に整備の實を擧げしめんとするものである。

四十三

今回の措置は、從來とても單に官權の力のみに頼るのではなく、關係業者の自發的協力に俟つ點が多かつたのであつて、現下の如く具體的の方向についてはつきりとした指導を缺いたならば、單に官權の壓力に屈するのみならず、業者相互の間に於ても、或は不安動搖を來し、或は無用の摩擦を生ずる虞れがあるので、政府は今回の措置に當つて、その整備の方向について、業者に對し明確なる指導を與へ、業者をして自發的に整備の實を擧げしめんとするものである。

四十四

今回の措置は、從來とても單に官權の力のみに頼るのではなく、關係業者の自發的協力に俟つ點が多かつたのであつて、現下の如く具體的の方向についてはつきりとした指導を缺いたならば、單に官權の壓力に屈するのみならず、業者相互の間に於ても、或は不安動搖を來し、或は無用の摩擦を生ずる虞れがあるので、政府は今回の措置に當つて、その整備の方向について、業者に對し明確なる指導を與へ、業者をして自發的に整備の實を擧げしめんとするものである。

四十五

今回の措置は、從來とても單に官權の力のみに頼るのではなく、關係業者の自發的協力に俟つ點が多かつたのであつて、現下の如く具體的の方向についてはつきりとした指導を缺いたならば、單に官權の壓力に屈するのみならず、業者相互の間に於ても、或は不安動搖を來し、或は無用の摩擦を生ずる虞れがあるので、政府は今回の措置に當つて、その整備の方向について、業者に對し明確なる指導を與へ、業者をして自發的に整備の實を擧げしめんとするものである。

四十六

今回の措置は、從來とても單に官權の力のみに頼るのではなく、關係業者の自發的協力に俟つ點が多かつたのであつて、現下の如く具體的の方向についてはつきりとした指導を缺いたならば、單に官權の壓力に屈するのみならず、業者相互の間に於ても、或は不安動搖を來し、或は無用の摩擦を生ずる虞れがあるので、政府は今回の措置に當つて、その整備の方向について、業者に對し明確なる指導を與へ、業者をして自發的に整備の實を擧げしめんとするものである。

四十七

今回の措置は、從來とても單に官權の力のみに頼るのではなく、關係業者の自發的協力に俟つ點が多かつたのであつて、現下の如く具體的の方向についてはつきりとした指導を缺いたならば、單に官權の壓力に屈するのみならず、業者相互の間に於ても、或は不安動搖を來し、或は無用の摩擦を生ずる虞れがあるので、政府は今回の措置に當つて、その整備の方向について、業者に對し明確なる指導を與へ、業者をして自發的に整備の實を擧げしめんとするものである。

四十八

今回の措置は、從來とても單に官權の力のみに頼るのではなく、關係業者の自發的協力に俟つ點が多かつたのであつて、現下の如く具體的の方向についてはつきりとした指導を缺いたならば、單に官權の壓力に屈するのみならず、業者相互の間に於ても、或は不安動搖を來し、或は無用の摩擦を生ずる虞れがあるので、政府は今回の措置に當つて、その整備の方向について、業者に對し明確なる指導を與へ、業者をして自發的に整備の實を擧げしめんとするものである。

四十九

今回の措置は、從來とても單に官權の力のみに頼るのではなく、關係業者の自發的協力に俟つ點が多かつたのであつて、現下の如く具體的の方向についてはつきりとした指導を缺いたならば、單に官權の壓力に屈するのみならず、業者相互の間に於ても、或は不安動搖を來し、或は無用の摩擦を生ずる虞れがあるので、政府は今回の措置に當つて、その整備の方向について、業者に對し明確なる指導を與へ、業者をして自發的に整備の實を擧げしめんとするものである。

五十

今回の措置は、從來とても單に官權の力のみに頼るのではなく、關係業者の自發的協力に俟つ點が多かつたのであつて、現下の如く具體的の方向についてはつきりとした指導を缺いたならば、單に官權の壓力に屈するのみならず、業者相互の間に於ても、或は不安動搖を來し、或は無用の摩擦を生ずる虞れがあるので、政府は今回の措置に當つて、その整備の方向について、業者に對し明確なる指導を與へ、業者をして自發的に整備の實を擧げしめんとするものである。

補給金は公債依存
本島の米價値上げ對策

公債發行に依るものと見られてゐる、金額百億圓（米穀等、之に準ずる重要物資の買上代金を含む）の巨額に上つてゐる。殊に、この財源によつて何らかの方策を講ずるとせば、恐らく米價の値上げ問題に關聯するであらうことは、何人も想像するに難くない。

二

十八日閣内から十五日にかけての閣僚懇談會では、若い米價を高い米價に改めるとの點に於ては、ほぼ意見の一致を見たが、之が具體的の方法に關しては、閣僚の間に多少の意見の相違があつたらしく、遂に結論を得るに至らなかつたといふ。

三

十九日閣内から十五日にかけて閣僚懇談會が開かれ、米價問題に關する意見の調整に當つたが、結局、米價の値上げは、之を行ふとしても、その實施は來年度からとし、本年度は、米穀の供出數量を確保するために、供出奬勵金の增額を行ふことに意見が一致したといふ。

蓬萊種を極力奬勵
臺南州の二期米 增產對策成る

臺南州農會では、管内に於ける二期米の增產を圖るため、今回左の如き對策を樹立し、之が實施に當つては、關係官民一體となつて、極力その徹底を期することとなつた。

一、蓬萊種の普及を圖ること

二、肥料の增施を圖ること

三、病害蟲の驅除を圖ること

四、適期播種を勵行すること

五、適期移植を勵行すること

六、適正株間を勵行すること

七、除草を勵行すること

八、灌漑の改善を圖ること

工場用絲統制
工業組合發表

工場用絲の一元的統制實施機關たる臺灣生絲株式會社は、愈々來る六月一日より業務を開始することとなつたが、之が發表に關する工業組合發表は次の如し

一、名稱　臺灣製絲工業組合

二、設立認可年月日　昭和十八年六月一日

三、組合員　臺灣生絲株式會社

四、組合員ノ權利義務ニ關スル事項

（一）組合員ハ組合ノ定款ノ定ムル所ニ從ヒ組合ノ事業ヲ利用スル權利ヲ有シ組合ニ對シ其ノ利用ニ關シ定款ノ定ムル所ニ從ヒ義務ヲ負フ

（二）組合員ハ組合ノ定款ノ定ムル所ニ從ヒ組合ノ事業ヲ利用スル義務ヲ負フ

五、組合員ノ出資ニ關スル事項

（一）組合員ハ組合ノ定款ノ定ムル所ニ從ヒ出資ノ義務ヲ負フ

（二）出資一口ノ金額　金五百圓

（三）出資ノ口數ノ最低　一口

（四）出資ノ口數ノ最高　制限ナシ

（五）出資ノ一口ノ金額ノ全部又ハ一部ノ拂込ノ時期及方法　一口ノ金額ノ全部ヲ設立ノ際又ハ增資ノ際拂込ム

六、組合員ノ責任ニ關スル事項　有限責任

七、組合ノ事業ノ種類及其ノ地區

（一）事業ノ種類　生絲ノ製造

（二）事業ノ地區　臺灣全島

八、組合ノ事業ノ執行ニ關スル事項

（一）組合ハ其ノ事業ヲ行フニ當リ組合員ノ製造スル生絲ヲ全部買取ルモノトス

（二）組合ハ其ノ事業ヲ行フニ當リ組合員ノ製造スル生絲ヲ全部賣渡スモノトス

（三）組合ハ其ノ事業ヲ行フニ當リ組合員ノ製造スル生絲ヲ全部保管スルモノトス

（四）組合ハ其ノ事業ヲ行フニ當リ組合員ノ製造スル生絲ヲ全部檢査スルモノトス

（五）組合ハ其ノ事業ヲ行フニ當リ組合員ノ製造スル生絲ヲ全部荷造スルモノトス

（六）組合ハ其ノ事業ヲ行フニ當リ組合員ノ製造スル生絲ヲ全部運送スルモノトス

（七）組合ハ其ノ事業ヲ行フニ當リ組合員ノ製造スル生絲ヲ全部賣渡スモノトス

（八）組合ハ其ノ事業ヲ行フニ當リ組合員ノ製造スル生絲ヲ全部賣渡スモノトス

（九）組合ハ其ノ事業ヲ行フニ當リ組合員ノ製造スル生絲ヲ全部賣渡スモノトス

（十）組合ハ其ノ事業ヲ行フニ當リ組合員ノ製造スル生絲ヲ全部賣渡スモノトス

（十一）組合ハ其ノ事業ヲ行フニ當リ組合員ノ製造スル生絲ヲ全部賣渡スモノトス

（十二）組合ハ其ノ事業ヲ行フニ當リ組合員ノ製造スル生絲ヲ全部賣渡スモノトス

（十三）組合ハ其ノ事業ヲ行フニ當リ組合員ノ製造スル生絲ヲ全部賣渡スモノトス

（十四）組合ハ其ノ事業ヲ行フニ當リ組合員ノ製造スル生絲ヲ全部賣渡スモノトス

（十五）組合ハ其ノ事業ヲ行フニ當リ組合員ノ製造スル生絲ヲ全部賣渡スモノトス

（十六）組合ハ其ノ事業ヲ行フニ當リ組合員ノ製造スル生絲ヲ全部賣渡スモノトス

（十七）組合ハ其ノ事業ヲ行フニ當リ組合員ノ製造スル生絲ヲ全部賣渡スモノトス

（十八）組合ハ其ノ事業ヲ行フニ當リ組合員ノ製造スル生絲ヲ全部賣渡スモノトス

（十九）組合ハ其ノ事業ヲ行フニ當リ組合員ノ製造スル生絲ヲ全部賣渡スモノトス

（二十）組合ハ其ノ事業ヲ行フニ當リ組合員ノ製造スル生絲ヲ全部賣渡スモノトス

（二十一）組合ハ其ノ事業ヲ行フニ當リ組合員ノ製造スル生絲ヲ全部賣渡スモノトス

（二十二）組合ハ其ノ事業ヲ行フニ當リ組合員ノ製造スル生絲ヲ全部賣渡スモノトス

（二十三）組合ハ其ノ事業ヲ行フニ當リ組合員ノ製造スル生絲ヲ全部賣渡スモノトス

（二十四）組合ハ其ノ事業ヲ行フニ當リ組合員ノ製造スル生絲ヲ全部賣渡スモノトス

（二十五）組合ハ其ノ事業ヲ行フニ當リ組合員ノ製造スル生絲ヲ全部賣渡スモノトス

（二十六）組合ハ其ノ事業ヲ行フニ當リ組合員ノ製造スル生絲ヲ全部賣渡スモノトス

（二十七）組合ハ其ノ事業ヲ行フニ當リ組合員ノ製造スル生絲ヲ全部賣渡スモノトス

（二十八）組合ハ其ノ事業ヲ行フニ當リ組合員ノ製造スル生絲ヲ全部賣渡スモノトス

（二十九）組合ハ其ノ事業ヲ行フニ當リ組合員ノ製造スル生絲ヲ全部賣渡スモノトス

（三十）組合ハ其ノ事業ヲ行フニ當リ組合員ノ製造スル生絲ヲ全部賣渡スモノトス

（三十一）組合ハ其ノ事業ヲ行フニ當リ組合員ノ製造スル生絲ヲ全部賣渡スモノトス

（三十二）組合ハ其ノ事業ヲ行フニ當リ組合員ノ製造スル生絲ヲ全部賣渡スモノトス

（三十三）組合ハ其ノ事業ヲ行フニ當リ組合員ノ製造スル生絲ヲ全部賣渡スモノトス

（三十四）組合ハ其ノ事業ヲ行フニ當リ組合員ノ製造スル生絲ヲ全部賣渡スモノトス

（三十五）組合ハ其ノ事業ヲ行フニ當リ組合員ノ製造スル生絲ヲ全部賣渡スモノトス

（三十六）組合ハ其ノ事業ヲ行フニ當リ組合員ノ製造スル生絲ヲ全部賣渡スモノトス

（三十七）組合ハ其ノ事業ヲ行フニ當リ組合員ノ製造スル生絲ヲ全部賣渡スモノトス

（三十八）組合ハ其ノ事業ヲ行フニ當リ組合員ノ製造スル生絲ヲ全部賣渡スモノトス

（三十九）組合ハ其ノ事業ヲ行フニ當リ組合員ノ製造スル生絲ヲ全部賣渡スモノトス

（四十）組合ハ其ノ事業ヲ行フニ當リ組合員ノ製造スル生絲ヲ全部賣渡スモノトス

（四十一）組合ハ其ノ事業ヲ行フニ當リ組合員ノ製造スル生絲ヲ全部賣渡スモノトス

（四十二）組合ハ其ノ事業ヲ行フニ當リ組合員ノ製造スル生絲ヲ全部賣渡スモノトス

（四十三）組合ハ其ノ事業ヲ行フニ當リ組合員ノ製造スル生絲ヲ全部賣渡スモノトス

（四十四）組合ハ其ノ事業ヲ行フニ當リ組合員ノ製造スル生絲ヲ全部賣渡スモノトス

（四十五）組合ハ其ノ事業ヲ行フニ當リ組合員ノ製造スル生絲ヲ全部賣渡スモノトス

（四十六）組合ハ其ノ事業ヲ行フニ當リ組合員ノ製造スル生絲ヲ全部賣渡スモノトス

（四十七）組合ハ其ノ事業ヲ行フニ當リ組合員ノ製造スル生絲ヲ全部賣渡スモノトス

（四十八）組合ハ其ノ事業ヲ行フニ當リ組合員ノ製造スル生絲ヲ全部賣渡スモノトス

（四十九）組合ハ其ノ事業ヲ行フニ當リ組合員ノ製造スル生絲ヲ全部賣渡スモノトス

（五十）組合ハ其ノ事業ヲ行フニ當リ組合員ノ製造スル生絲ヲ全部賣渡スモノトス

（五十一）組合ハ其ノ事業ヲ行フニ當リ組合員ノ製造スル生絲ヲ全部賣渡スモノトス

（五十二）組合ハ其ノ事業ヲ行フニ當リ組合員ノ製造スル生絲ヲ全部賣渡スモノトス

（五十三）組合ハ其ノ事業ヲ行フニ當リ組合員ノ製造スル生絲ヲ全部賣渡スモノトス

（五十四）組合ハ其ノ事業ヲ行フニ當リ組合員ノ製造スル生絲ヲ全部賣渡スモノトス

（五十五）組合ハ其ノ事業ヲ行フニ當リ組合員ノ製造スル生絲ヲ全部賣渡スモノトス

（五十六）組合ハ其ノ事業ヲ行フニ當リ組合員ノ製造スル生絲ヲ全部賣渡スモノトス

（五十七）組合ハ其ノ事業ヲ行フニ當リ組合員ノ製造スル生絲ヲ全部賣渡スモノトス

（五十八）組合ハ其ノ事業ヲ行フニ當リ組合員ノ製造スル生絲ヲ全部賣渡スモノトス

（五十九）組合ハ其ノ事業ヲ行フニ當リ組合員ノ製造スル生絲ヲ全部賣渡スモノトス

（六十）組合ハ其ノ事業ヲ行フニ當リ組合員ノ製造スル生絲ヲ全部賣渡スモノトス

（六十一）組合ハ其ノ事業ヲ行フニ當リ組合員ノ製造スル生絲ヲ全部賣渡スモノトス

（六十二）組合ハ其ノ事業ヲ行フニ當リ組合員ノ製造スル生絲ヲ全部賣渡スモノトス

（六十三）組合ハ其ノ事業ヲ行フニ當リ組合員ノ製造スル生絲ヲ全部賣渡スモノトス

（六十四）組合ハ其ノ事業ヲ行フニ當リ組合員ノ製造スル生絲ヲ全部賣渡スモノトス

（六十五）組合ハ其ノ事業ヲ行フニ當リ組合員ノ製造スル生絲ヲ全部賣渡スモノトス

（六十六）組合ハ其ノ事業ヲ行フニ當リ組合員ノ製造スル生絲ヲ全部賣渡スモノトス

（六十七）組合ハ其ノ事業ヲ行フニ當リ組合員ノ製造スル生絲ヲ全部賣渡スモノトス

（六十八）組合ハ其ノ事業ヲ行フニ當リ組合員ノ製造スル生絲ヲ全部賣渡スモノトス

（六十九）組合ハ其ノ事業ヲ行フニ當リ組合員ノ製造スル生絲ヲ全部賣渡スモノトス

（七十）組合ハ其ノ事業ヲ行フニ當リ組合員ノ製造スル生絲ヲ全部賣渡スモノトス

（七十一）組合ハ其ノ事業ヲ行フニ當リ組合員ノ製造スル生絲ヲ全部賣渡スモノトス

（七十二）組合ハ其ノ事業ヲ行フニ當リ組合員ノ製造スル生絲ヲ全部賣渡スモノトス

（七十三）組合ハ其ノ事業ヲ行フニ當リ組合員ノ製造スル生絲ヲ全部賣渡スモノトス

（七十四）組合ハ其ノ事業ヲ行フニ當リ組合員ノ製造スル生絲ヲ全部賣渡スモノトス

（七十

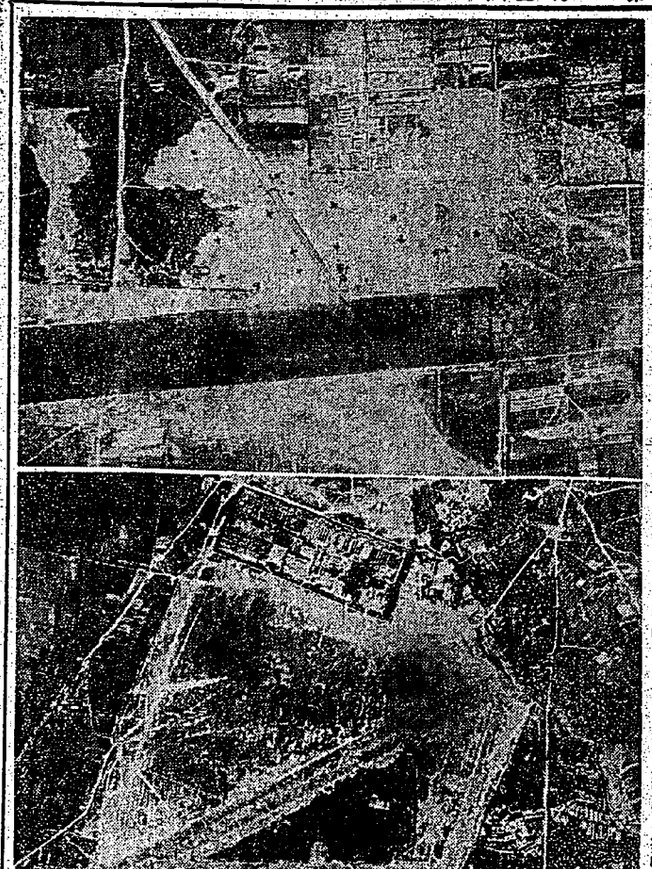

養正館に御成り

施設、事業概要を御見學

【東京發】皇太子殿下には愈〻三十日午前十時半御參內あらせられた御學問所に於ける御學問は二十九日御參內の際と同じく東京帝大教授平泉博士の進講にて日本精神に關する御學問を續けさせられ、午後一時半御學問所を御退出、引續き御學問所に於ける御晝食を召し上がり、午後二時半御學問所を御出門、石川縣青年學校生徒の武道振興の實況を御覽遊ばされ、次いで三時半御學問所に還御あらせられて暫時御休憩、午後四時半御學問所を御出門、赤坂區青山南町六丁目の養正館に行啓、青少年教育に關する施設並に事業の概要を御覽遊ばされた後、館内の施設に關する御説明を御聽取遊ばされた後、午後五時半御學問所に還御あらせられた。

【東京發】皇太子殿下には愈〻、まる二十六日から三日間に亙り石川縣下の錬成施設並に青年學校生徒の武道振興の實況を御視察遊ばされる事となつた

東伏見宮妃殿下

銃後施設を御視察

石川縣下に親しく台臨

【金澤發】東伏見宮妃殿下には愈〻、來る二十六日から三日間に亙り、八十萬縣民の銃後施設を御視察遊ばされる事となつた

婦人會、錬成施設を御視察

神兵の姿彩管に再現

廿六畫家 近く南方へ派遣

【東京發】陸軍大臣東條英機閣下の御命令により、陸軍の精鋭なる航空部隊の勇士たちが、大東亞戰爭の一大轉機となつた昭和十七年五月上旬のミッドウェー海戰に於ける敵航空母艦撃滅の壯擧を、その戰鬪の實況に即して描き、その戰鬪に參加した勇士たちの姿を、永く後世に傳へんがために、陸軍報道部では、今回、洋畫家一人を含む二十六名の一流畫家を選んで、その制作に當らせることとなつた。

【東京發】陸軍大臣東條英機閣下の御命令により、陸軍の精鋭なる航空部隊の勇士たちが、大東亞戰爭の一大轉機となつた昭和十七年五月上旬のミッドウェー海戰に於ける敵航空母艦撃滅の壯擧を、その戰鬪の實況に即して描き、その戰鬪に參加した勇士たちの姿を、永く後世に傳へんがために、陸軍報道部では、今回、洋畫家一人を含む二十六名の一流畫家を選んで、その制作に當らせることとなつた。

貯蓄は婦人の力で

全島を擧げ目的完遂

重傷の身で據點確保

敵陣深く潜入　山本忠雄少尉

敵砲壘を虱つぶし

破格殊勳甲　松井正七軍曹

機雷堰に挑む勇士

彈藥箱抱いて水路啓開

薫る武勳　殊勳甲

武勳輝く部隊感状

若鷲育ての親　岡部大佐

十數機撃墜の偉勳

壯烈な目擊　別府喜三次大尉

バタアン戰線に勇戰

矢野松夫中尉

輕々しく賣買するな

債券買取制度實施に當局談

二時まで執務

決戰下夏の官廳

呼虜收容狀況を視察

パ博士來臺

我が陸軍航空隊により爆撃寸前の(上)昆明飛行場(下)雲南驛飛行場……多數の大型機が見える

【現地部隊提供】

けふの運動

ニュース映畫舍(日曜)

日本ニュース

三卷　一五四點

海の宣誓を戴くつはもの

海底を征く佐久間艇長の遺訓仰ぐ

潜水學校の巻

壮烈雲染むかばね

陸の荒鷲南方に散る

只再起奉公を誓ふ

枝元小隊の一勇士

陸軍病院で元気に語る

光明求めて只一途

海洋少年今大東亜の海へ

佳き日に海の兵

参化七十九名志願

健民増兵目差す

海軍記念日の本年度行事

献艦熱益々昂る

本年度の志願十一萬回

我れこそは海の兵

志願者多き大阪兵事部

赤誠の結晶六千圓

軍艦市民慰問金に

歩武堂々

陸軍記念日

學童體驗飛行

六月一日、霞ヶ浦で擧行

産業戰士の榮譽

『協力感謝状』を贈呈決定

戰争保険　大東京火災
大いなる祭　中野実作　川端芳明　古重徹
今日の演藝
今日の放送
今日の映畫
今日の演藝
今日の放送
今日の映畫
新刊紹介
食料品
カナ速記
實業簿記
深田順弘堂
ダイヤ
ビタミンB2
性病は性下腺性大腸菌
貿易交換
ビタミンB2
ビタミンB2
ビタミンB2